



Výroční zpráva

2010

Obsah.....	3
Slovo předsedy .....	4
O nás.....	5
Co je Pražský SEM .....	5
Co přináší Pražský SEM .....	5
Proč Pražský SEM.....	6
Výbor Pražského SEM.....	7
Naše činnost v roce 2010 .....	8
Realizované akce.....	8
Program PADAM.....	13
Půjčování vybavení na činnost mládeže ....	14
Finanční zajištění mládeže.....	14
“Projekty” .....	16
Hospodaření P-SEM .....	18

# Slovo předsedy

Připravuji podklady už pro třetí valnou schůzi Pražského SEM, ale mám za to, že právě uplynulý rok byl pro nás klíčový. Byl totiž prvním plně aktivním rokem. Pražský SEM již organizačně zaštiťuje množství akcí, hledají se další možnosti podpory a působení a v neposlední řadě vede řádné účetnictví. Mám radost z toho, že organizátor mnohého dobrého konání pro evangelickou mládež v Praze a okolí skutečně existuje a mluví sám za sebe, nabývá vlastní identity. To má význam.

Po letech v pražském seniorátním odboru evangelické mládeže (SOM) vnímám, že se mé vlastní působení ve výboru Pražského SEM liší od SOMu právě v identifikaci s organizací. Ač mezi evangelickou mládeží jistě funguje jakási „povšechná“ identifikace s „vlastní“ Českobratrskou církví evangelickou a (nebo) některým z jejích farních sborů, je tu nová čistě mládežnická platforma a tím i nová příležitost. SEM i jeho regionální jednotka Pražský SEM jsou přímo sdružením pro evangelickou mládež. Pravda, byly založeny aktivitou několika málo jednotlivců, věřím ovšem, že nakonec vejdou do pozice organizace skutečně mládež hojně sdružující. Do pozice organizace, která se bude vyvíjet, bude mít historii a hlavně bude fungovat a pomáhat. Možná jsem na tomto poli jeden z mála idealistů, ale stojíme teprve na počátku, a tak nezbývá než věřit a pracovat.

Uplynulý rok byl pro Pražský SEM ostrým testem a rozhodně nebyl snadný. Mnohým věcem jsme se naučili a mnohé se ještě učíme a učit budeme. Necht' je nám motivací to dobré, co se podařilo. Směřujme k tomu, jak dělat věci ještě lépe, aby vše šlapalo „jak na drátkách“. A ať nám při tom neunikne to podstatné.

*Pavel Groll  
předseda*

## Co je Pražský SEM?

Sdružení evangelické mládeže (SEM) je občanským sdružením, které pomáhá organizovat akce s křesťanským zaměřením pro děti a mládež. Jedná se o obdobu křesťanských organizací, jako jsou YMCA nebo prvorepublikové Sdružení českobratrské mládeže evangelické (SČME). Na celostátní úrovni již SEM působí několik let, k tomu postupně vznikají samostatné jednotky s regionální nebo zájmovou působností. Pražský SEM je jednou z těchto jednotek s vlastní právní subjektivitou s působností v Praze a Středočeském kraji.

## Co přináší P-SEM?

Pražský SEM nabízí služby právního zastřešení, služby materiální, finanční a poradní. To vše s výhledem podpory života, sdílení a růstu Kristovy církve, tak jak ji poznáváme v její části — Českobratrské církvi evangelické. Pomáháme jednotlivcům i skupinám s přípravou křesťanských akcí zaměřených pro děti a mládež v pražském a středočeském regionu. Můžeme pomoci s realizací, poskytnout právní zastřešení, sponzorování, případně pomoc se sepsáním grantu nebo zapůjčení potřebného vybavení.

## Proč P-SEM?

Seniorátní (regionální) i celocírkevní mládež v ČCE je organizačně tvořena tzv. poradními odbory. To je poněkud problematické v otázkách právních (kupř. otázka zodpovědnosti a kompetencí) a především v otázkách fundraisingu a komunikace s mimocírkevními subjekty, kdy tyto struktury působí neprůhledně (jedná se kupř. o komunikaci s poskytovateli služeb, ale třeba také se sponzory). Pořádání akcí pod hlavičkou subjektu občanského sdružení v tomto situaci výrazně ulehčuje a zpřehledňuje. SEM, potažmo Pražský SEM jsou tak servisními organizacemi. Akce pro mládež v pražském seniorátu nadále organizuje pražský SOM. Spolupráce s Pražským SEM však přináší SOMu výhody v podobě výrazně jednodušší administrativy, zvláště v otázkách organizace a financování.

# Výbor P-SEM



Pavel Groll



Mikuláš Vymětal

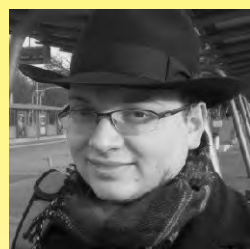

Jan Winkelhöffer

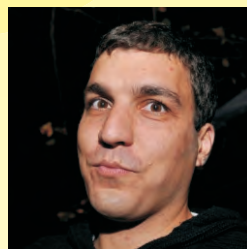

Jan Matějka



Jakub Martinů

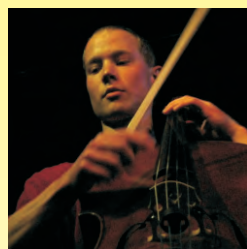

Adam Hamr



Eliška Pavelková



Pavel Hanych

Během roku řídí činnost Pražského SEMuosmičlenný výbor ve složení Pavel Groll (předseda), Eliška Pavelková, Jakub Martinů, Jan Matějka, Jan Winkelhöffer, Adam Hamr, Mikuláš Vymětal a Pavel Hanych. Výbor se od svého zvolení na valné schůzi v březnu 2010 sešel k šesti zasedáním. Jednotliví členové mají mezi sebou rozděleny další kompetence (fundraising, PR, správa majetku, spolupráce se SOMem, účetnictví, archiv aj.)

# Naše činnost

Činnost Výboru P-SEM se skládá ze tří služeb (právní zastřešení akcí, půjčování vybavení a finanční zajištění), nově jednoho programu (program PADAM) a dalších aktivit, kterými byl Výbor pověřen na Valné schůzi.

## Realizované akce

V souvislosti s realizováním akcí bychom zde chtěli objasnit princip právního zastřešení a spolupráce s organizátory. Právní zastřešení je služba, kterou poskytuje Výbor Pražského SEM organizátorům akcí, aby se akce mohla jednoduše začlenit do akcí, které se pořádají v rámci Sdružení evangelické mládeže. Organizátorem akce je pak Pražský SEM. Je důležité rozlišovat mezi tím, co dělá Výbor jako skupina lidí, a tím, co dělá Pražský SEM jako organizace. Výbor je tu proto, aby usnadnil organizátorům a jednotlivcům vstup pod křídla Sdružení evangelické mládeže. To je důvod, proč celý SEM vůbec vznikl.

Od 1. dubna 2010 do 31. března 2011 Pražský SEM a pražský seniorátní odbor pro mládež, jednotlivci nebo jiné skupiny pořádali následující akce

# Naše činnost

## Seniorátní dny mládeže (SDM)

Uskutečnily se dvakrát, a to jarní (23.4.-25.4.2010) SDM, které byly připraveny ve spolupráci s pražským a poděbradským seniorátním odborem pro mládež a konaly se na Mělníce. Přednášky byly na téma „Velmi křehká víra“. Účast byla cca 70 osob.

Podzimní SDM (5.11.-7.11. 2010) byly připraveny ve spolupráci s pražským a jihočeským seniorátním odborem pro mládež a konaly se v Táboře. Téma bylo „Stádo: člověk bez názoru“. Zúčastnilo se cca 60 osob.

## Filmové večery

Uskutečnilo se sedm filmových večerů. Filmový večer pořádá pražský SOM každé dva měsíce s výjimkou letních prázdnin. Promítaly se tyto filmy: Šumař na střeše, Happy End, Zloději kol, Já, moje romská rodina a Woody Allen, Obchod na korze. K některým filmům pozvání přijali tito hosté: Klára Kuthanová, Petra Procházková a Martin Mareček, se kterými mohli účastníci o filmu diskutovat. Účast na filmových večerech byla od 10 do 30 diváků.

# Naše činnost



## Setkání konfirmandů

Za uplynulé období se konfirmandi ze sborů pražského seniorátu setkali třikrát pod vedením faráře pro mládež Mikuláše Vymětala. Sešli se v květnu ve sboru Praha-Braník (česko-švýcarské setkání), v listopadu ve sboru ČCE v Prčici a v lednu na Smíchově.

## Všeliká mládež

Přípravná skupina všeliké mládeže vybrala na svá čtyři setkání tato témata: My a genetika dnes; Strach v dnešní době; Lékař naší doby (přednášející Zdeněk Susa); Všichni hrajeme divadlo (přednášející Zdeněk Turek) a Trest a náprava (přednášející Bohdan Pivoňka).

## Vánoční charitativní dílna

Proběhla ve sboru v Praze-Strašnicích a z prodeje výrobků, které se vytvořily, byla podpořena speciální škola Diakonie ČCE ve Stodůlkách.

# Naše činnost

## Hudební festival ChurchTek

Konal se v červnu v Čerčanech ve spolupráci s pražským SOMem a s tamějším sborem Církve československé husitské. Vystoupily kapely např. Ragoo Paradise, Lipless Lincoln at-S, 42Vlaštovek, a další.



## Loučení s prázdninami na Vltavě

Po sjezdu vltavského retardéru měli Jaroslav Pechar a Mikuláš Vymětal ve sboru ČCE v Praze-Braníku připravený program o textech, který bychom v Bibli raději neměli.

# Naše činnost

## Svatí blázni

Divadelní festival amatérských divadel Svatí blázni proběhl v adventu 2010 ve sboru v Nuslích. Vystoupila divadelní uskupení z Evangelické akademie, ze strašnické a branické mládeže, nuselské mládeže, Kairos II a Kafe s Maryškou. Sešlo se cca 70 diváků a účinkujících.



## Báječnej Bál

Na letošní charitativní Báječnej Bál (14.1.2011) jsme získali podporu 15 000 Kč od „Co nás baví“. Tato částka umožnila zkvalitnění hudby a zvýšila výtěžek plesu, který byl věnován na vybavení speciální školy Diakonie ČCE ve Stodůlkách. Téma plesu bylo „Na háčku“ a přišlo 200 účastníků.



## Program PADAM

PADAM je zkratkou označení Podpora Aktivit Děti A Mládeže. Jedná se o výsledek pověření minulé Valné schůze k hledání způsobů financování mládeže obecně. V minulých letech se totiž stávalo, že mládež dostávala od různých dárců peníze obecně na podporu mládeže, ty se však neorganizovaně ztrácely v množství způsobů využití. Zároveň se k nám dostávaly zprávy, že jsou situace, kdy by se některé z mládeží peníze skutečně hodily a nebyly k dostání. PADAM je tu od toho, aby transparentně nalézal finanční prostředky na podporu mládeže na straně jedné a účely na straně druhé.

Po dlouhých diskusích jsme mechanismus PADAM stanovili velmi volně – zájemci o finanční příspěvek se hlásí e-mailem na adresu výboru se svým „projektem.“ Termín je vždy vymezen jednotlivými zasedáními Výboru. Výbor na začátku zasedání rozhodne, kolik ze svých prostředků bude v rámci PADAM rozdělovat a většinou hlasováním finance přidělí. Výsledky se pravidelně publikují na webu Pražského SEM.

Od zavedení PADAM se dosud uskutečnilo pouze jedno kolo. Důvodem byla nejistota panující okolo financování Báječného Bálu. Bylo rozděleno:

- Na podporu dílny postaviček pro výuku na biblických hodinách děti – 1 500 Kč (Lenka Ridzoňová)
- Na podporu mládeže pro exoty – 500 Kč (Irena Škeříková)
- Na podporu akce pro konfirmandy - 1 000 Kč (Mikuláš Vymětal)

Doufáme, že v příštím roce se nám podaří PADAM dále rozvíjet, aby pomáhal tam, kde je potřeba.

# Naše činnost

## Půjčování vybavení na činnost mládeže

V roce 2010 se rozšířil majetek Pražského SEM o nafukovací kánoji Pálava, 2 pádla, 2 záchranné vesty, fotbalový a volejbalový míč a několik her (Aktivity, 6 nimmt, Wi-Jo-Ka-Pre). Spolu s dalším majetkem Pražského SEM je i tento uložen v pracovně seniorátního faráře pro mládež a je k zapůjčení. Některé položky z majetku byly v průběhu roku deponovány (1 luk a šípy sboru Sedlec-Prčice pro práci s konfirmandy, 1 synoptická Bible ekumenické skupince na kolejích 17. listopadu).

Přehled všeho dostupného vybavení je k dispozici na stránkách Pražského SEM.

## Finanční zajištění mládeže

Na rok 2010 byly podávány dvě žádosti – na vzdělávání pracovníků na F-Nadaci a na nákup vybavení na Nadační Fond Věry Třebické Řivnáčové. Obě dvě byly neúspěšné.

V průběhu roku se nám podařilo získat příspěvky na Churchtek z firmy Stavebniny Kubátová... v hodnotě 3000,- Kč a Sklenářství p. Šetek v hodnotě 500,- Kč, na Báječnej Bál 2011 dar od Gustav Adolf Werk Hamburg v hodnotě 5000 Kč a příspěvek dar na činnost od Mikuláše Vymětala v hodnotě 1000 Kč. Všem dárcům děkujeme.

# Naše činnost

Do činnosti Výboru P-SEM za rok 2010 lze zahrnout rovněž i podání žádostí na rok 2011. Byly podány na následující instituce::

- **Ministerstvo školství mládeže a tělovýchovy**

Bylo žádáno prostřednictvím SEM v ČR. Pražský SEM se podílel požadovanou částkou 77 tisíc. Jedná se o dotační program, přes který žádají jiné běžné organizace pracující pro mládež jako je např. Junák nebo YMCA, proto bylo do této žádosti vkládáno velké očekávání. Žádost však byla neúspěšná.

- **Ministerstvo kultury**

Na Ministerstvo kultury (odbor církví) byly podávány dvě žádosti na kulturní oblast našich akcí. Bylo žádáno přibližně 10 tis. Kč, obdrženo 5 tis. Kč

- **Magistrát Hlavního města Prahy**

Na magistrát byla podávána žádost obdobného ražení jako na MŠMT. Žádáno 44 tisíc, zatím nejsou informace o výsledcích dotačního řízení.

- **Fond Budoucnosti Česko-Německé spolupráce**

Bylo žádáno na podporu Česko-německého tábora, který organizuje Mikuláš Vymětal v součinnosti s německou stranou. Žádáno 35 tisíc Kč, obdrženo 37 500,- Kč.

- **Nadační fond Věry Třebické Řivnáčové**

Byla podávána žádost na vybavení mládeže a na publikační činnost faráře pro mládež. Žádáno 18 tisíc Kč, obdrženo 12 tisíc Kč.

# “Projekty”

## Naplnění usnesení minulé Valné schůze

Na minulé Valné schůzi padla 4 usnesení, kterými byl Výbor pověřen k další činnosti. Tato pověření jsme moderně nazvali „projekty“ a jedná se o:

1. hledání finanční podpory k činnosti seniorátního faráře pro mládež pražského seniorátu
2. hledání způsobů podpory Báječného Bálu s cílem maximálně pokrýt náklady Báječného bálu z jiných zdrojů než z prodaných lístků
3. hledání způsobů podpory jakékoliv akce se zaměřením na mladší generace v seniorátu, dále vypracování pravidel poskytování této podpory, které mají být na příští Valné schůzi schváleny
4. hledání možnosti aktivizace mládežníků k dobrovolné práci zaměřené mimo mládež (Diakonie, křesťanská služba, ekuména aj.)

# “Projekty”

## Ad 1)

Finanční podporu k činnosti seniorátního faráře pro mládež jsme bohužel nenašli. Nedokážeme si v současné době představit, kde by se prostředky daly nalézt. Každopádně přes P-SEM se úspěšně žádalo na podporu aktivit organizovaných seniorátním pracovníkem pro mládež.

## Ad 2)

V tomto směru bylo vyvíjeno společné úsilí zejména Adama Hamra a Jana Matějky. K tématu jsme se v průběhu roku neustále vraceli. Přestože lze konstatovat, že cíl byl naplněn a náklady byly pokryty z jiných zdrojů, jednalo se spíš o výjimku v podobě vítězství v soutěži „Co nás baví“. Hodláme se tomuto cíli dále věnovat.

## Ad 3)

K naplnění tohoto pověření, vyhlásil Pražský SEM program PADAM – podpora aktivit dětí a mládeže, viz. výše.

## Ad 4)

V tomto projektu se nám nepodařilo pokročit. Jistým ospravedlněním může být, že stejný cíl si vytyčil i výbor SEM v ČR, který měl tendence tento aspekt práce s mládeží převzít/prevzít. Každopádně musíme konstatovat, že na tento současný Výbor síly nenašel.

# Hospodaření P-SEM

V minulém roce prošel Pražský SEM a tím pádem i jeho financování skutečně zatěžkávací zkouškou. Nejjistější část financování - příspěvek na činnost mládeže v hodnotě 5000 Kč od pražského seniorátního výboru sice zůstal, přibýlo množství dalších příjmů i výdajů. Jedná se o náklady spojené s dalšími akcemi mládeže, program PADAM, náklady na účetní, na druhé straně příjmy z členských příspěvků, různé dary, příspěvky na činnost a další. Musíme konstatovat, že jsou finance s našimi zkušenostmi a zejména s časovými možnostmi těžké uhlídat a v průběhu roku se nám stávali nejrůznější nepřijemnosti. Doufáme, že v průběhu let půjde všechno jen lépe. Rovněž se pro příště pokusíme udržovat prostředky P-SEM na určité bezpečné hodnotě.

Náklady na účetní byly již zmíněny. Jedná se o 5300 ročně, což se zdá vůči příspěvku od Seniorátního výboru jako velmi vysoká částka. Nicméně s ohledem na státní dotace a na zvyšující se množství akcí, které se pod P-SEM pořádají, se domníváme, že profesionální účetní je bezpodmínečně nutná a částka je přiměřená.

Následuje stručný výpis z Výkazu zisků a ztrát po činnostech. Zájemcům je k dispozici i samotná účetní závěrka.

Činnost	Výnosy	Náklady	Celkem
Báječnej Bál	33998	36441	<b>-2443</b>
Churchtek	8671	7938	<b>733</b>
Konfirmandi	1740	1740	<b>0</b>
Svatí Blázni	1623	1280	<b>343</b>
SDM – Mělník	7630	5923	<b>1707</b>
SDM – Tábor	6565	6677	<b>-112</b>
Všeliká mládež	842	993	<b>-151</b>
Sjezdová Kavárna	4485	3029	<b>1456</b>
PADAM		2000	<b>-2000</b>
Ostatní činnost	4633	5572	<b>-939</b>
<b>Celkem</b>	<b>70187</b>	<b>71593</b>	<b>-1406</b>

Hospodářský výsledek značně ovlivnil loňský Báječný bál. Bez obdrženého na něj vázaného daru v hodnotě 5000 Kč by byl prodělečný ještě více. Každopádně dar byl ve skutečnosti vázán až na letošní Báječný bál. Vzhledem k tomu, že počáteční souhrnný stav financí byl 6660 Kč, je současný stav financí v peněžní nepeněžní formě 5254 Kč.

prazsky.semcr.cz  
prazsky@semcr.cz

© 2011

grafická úprava a sazba: Jakub Martinů

